



# Prefeitura Municipal de Castro

PUBLICADO EM

12 / 12 / 2011 no jornal

LEI COMPLEMENTAR Nº 35/2011

Del. Inf. nº 305

**Súmula:** Altera dispositivos da Lei Complementar nº. 11/2006 que "Institui o Perímetro Urbano do Município de Castro".

A CÂMARA MUNICIPAL DE CASTRO decretou e eu, PREFEITO MUNICIPAL sanciono esta Lei:

**Art. 1º** - Compõem o perímetro urbano de Castro:

- I - a Sede do Município;
- II - a área urbana da localidade de Castrolanda;
- III - a área urbana da localidade do Tronco;
- IV - a sede do Distrito do Socavão;
- V - a sede do Distrito do Abapan;
- VI - a área urbana da localidade da Terra Nova;
- VII - a área urbana da localidade do Cruzeiro;
- VIII - a área urbana da localidade do Santo Antonio.

**Art. 2º** - O memorial descritivo dos Perímetros das Zonas Urbanas instituídas por esta Lei constam dos seguintes anexos, que fazem parte integrante da presente Lei:

- I - Anexo I: mapa, memorial descritivo e quadro de coordenadas do Perímetro Urbano da Sede do Município;
- II - Anexo II: mapa, memorial descritivo e quadro de coordenadas do Perímetro Urbano da localidade de Castrolanda;
- III - Anexo III: mapa, memorial descritivo e quadro de coordenadas do Perímetro Urbano da localidade do Tronco;
- IV - Anexo IV: mapa, memorial descritivo e quadro de coordenadas do Perímetro Urbano da sede do distrito do Socavão;
- V - Anexo V: mapa, memorial descritivo e quadro de coordenadas do Perímetro Urbano da sede do distrito do Abapan;
- VI - Anexo VI: Matrícula nº. 25.153 e quadro de distribuição de quadras do Perímetro Urbano da sede da Localidade da Terra Nova;
- VII - Anexo VII: mapa e quadro de coordenadas da área urbana da Localidade do Cruzeiro;
- VIII - Anexo VIII: mapa e quadro de coordenadas da área urbana da Localidade do Santo Antonio.

**Art. 3º** - A presente Lei entrará em vigor 90 (noventa) dias após sua publicação.

**Art. 4º** - Revogam-se as Leis anteriores e demais disposições em contrário.

Edifício da Prefeitura Municipal de Castro, em 08 de dezembro de 2011.

  
**MOACYR ELIAS FADEL JUNIOR**  
**PREFEITO MUNICIPAL**



# Prefeitura Municipal de Castro

## ANEXO I – MAPA, MEMORIAL DESCRITIVO E QUADRO DE COORDENADAS DO PERÍMETRO URBANO DA SEDE DO MUNICÍPIO DE CASTRO – PR

### MEMORIAL DESCRITIVO DO PERÍMETRO URBANO DA SEDE DO MUNICÍPIO DE CASTRO – PR

Partindo de um ponto denominado 0=PP, localizado no extremo norte do perímetro urbano, no eixo da Rodovia PR - 151, segue em linha reta e seca até o ponto 01, num azimute de  $313^{\circ}48'02.80''$  e uma distância de 237,15 m; segue em linha reta e seca até o ponto 02, num azimute de  $218^{\circ}00'04.83''$  e uma distância de 469,57 m; segue em linha reta e seca até o ponto 03, num azimute de  $202^{\circ}30'18.96''$  e uma distância de 1586,98 m; segue em linha reta e seca até o ponto 04, num azimute de  $238^{\circ}54'40.89''$  e uma distância de 440,01 m; segue em linha reta e seca até o ponto 05, que está localizado à margem do Rio Iapó, num azimute de  $187^{\circ}47'06.90''$  e uma distância de 731,75 m; segue o Rio Iapó até o ponto 06, localizado na confluência do Rio Iapó com o Rio Sem Denominação, onde a poligonal percorreu uma extensão acumulada de 594,92 m; segue o Rio Sem Denominação até o ponto 07, onde a poligonal percorreu uma extensão acumulada de 1.763,54 m; segue em linha reta e seca até o ponto 08, num azimute de  $122^{\circ}28'59.36''$  e uma distância de 110,60 m.; segue em linha reta e seca até o ponto 09, num azimute de  $167^{\circ}17'54.74''$  e uma distância de 1296,60 m; segue em linha reta e seca até o ponto 10, num azimute de  $232^{\circ}00'11.43''$  e uma distância de 226,71m; segue em linha reta e seca até o ponto 11, num azimute de  $193^{\circ}52'14.48''$  e uma distância de 319,67 m; segue em linha reta e seca até o ponto 12, num azimute de  $297^{\circ}53'53.67''$  e uma distância de 39,29 m; segue em linha reta e seca até o ponto 13, num azimute de  $211^{\circ}40'22.42''$  e uma distância de 225,59 m; segue em linha reta e seca até o ponto 14, num azimute de  $133^{\circ}34'10.13''$  e uma distância de 115,56 m; segue em linha reta e seca até o ponto 15, num azimute de  $200^{\circ}51'59.48''$  e uma distância de 1405,26 m; segue em linha reta e seca até o ponto 16, num azimute de  $188^{\circ}11'21.32''$  e uma distância de 638,53m; segue em linha reta e seca até o ponto 17, num azimute de  $204^{\circ}39'01.68''$  e uma distância de 732,10 m; segue em linha reta e seca até o ponto 18, num azimute de  $184^{\circ}35'37.51''$  e uma distância de 567,82 m; segue em linha reta e seca até o ponto 19, que está localizado na interseção do eixo da Rodovia PR - 151 com a Estrada Sem Denominação, num azimute de  $134^{\circ}43'44.45''$  e uma distância de 202,04 m; segue pela mesma Estrada Sem Denominação até o ponto 20, que esta localizado na interseção com a Estrada Sem Denominação, onde a poligonal percorreu uma extensão acumulada de 1.488,30 m; segue pela Estrada Sem Denominação até o ponto 21, que está localizado na interseção com a Estrada Sem Denominação, onde a poligonal percorreu uma extensão acumulada de 1.130,45 m; segue pela Estrada Sem Denominação até o ponto 22, que está localizado na interseção o Rio Sem Denominação, onde a poligonal percorreu uma extensão acumulada de 1923,28 m; segue pela mesmo Rio Sem Denominação até o ponto 23, localizado na confluência com o Rio Sem Denominação, onde a poligonal percorreu uma extensão acumulada de 85,13 m; segue pelo mesmo Rio Sem Denominação, até o ponto 24, localizado na confluência com Rio Maracanã, onde a poligonal percorreu uma extensão acumulada de 4334,00 m; segue pelo Rio Maracanã até o



## Prefeitura Municipal de Castro

ponto 25, que está localizado na interseção com a Rodovia PR - 340, onde a poligonal percorreu uma extensão acumulada de 2793,88 m; segue pelo mesmo Rio Maracanã até o ponto 26, que está localizado na confluência com o Rio Iapó, onde a poligonal percorreu uma extensão acumulada de 5.161,63 m; segue pelo Rio Iapó até o ponto 27, onde a poligonal percorreu uma extensão acumulada de 1.444,68 m; segue em linha reta e seca até o ponto 28, num azimute de  $294^{\circ}53'53.34''$  e uma distância de 227.57m, segue em linha reta e seca até o ponto 29, num azimute de  $021^{\circ}56'01.20''$  e uma distância de 180.94 m, segue em linha reta e seca até o ponto 30, localizado na marginal a ferrovia, num azimute de  $286^{\circ}07'56.90''$  e uma distância de 52.25 m, segue na marginal da ferrovia até o ponto 31, localizado na interseção com o Córrego Lavrinha, onde a poligonal percorreu uma extensão acumulada de 1091,53 m, segue pelo Córrego Lavrinha até o ponto 32, localizado no encontro do Córrego com o lago, onde a poligonal percorreu uma extensão acumulada de 1.225,30 m, segue pelo Rio "Sem Denominação" até o ponto 0=PP, onde a poligonal teve início, que está localizado na interseção do eixo da Rodovia PR - 151, onde a poligonal percorreu uma extensão acumulada de 399,68 m, com a área de 30.254.998,44 metros quadrados.

### QUADRO DE COORDENADAS UTM DOS PONTOS DO PERÍMETRO URBANO DA SEDE DO MUNICÍPIO DE CASTRO – PR

| PERÍMETRO URBANO DA SEDE DO MUNICÍPIO DE CASTRO - PR |                  |                  |
|--|------------------|------------------|
| PONTO  | COORDENADA E (m) | COORDENADA N (m) |
| 0=PP   | 600617.55        | 7261558.10       |
| 01   | 600446.38        | 7261722.25       |
| 02   | 600157.28        | 7261352.23       |
| 03   | 599549.83        | 7259886.11       |
| 04   | 599173.02        | 7259658.90       |
| 05   | 599073.90        | 7258933.90       |
| 06   | 598540.30        | 7258918.00       |
| 07   | 599213.80        | 7257489.20       |
| 08   | 599307.10        | 7257429.80       |
| 09   | 599592.19        | 7256164.93       |
| 10   | 599413.53        | 7256025.36       |
| 11   | 599336.89        | 7255715.01       |
| 12   | 599302.16        | 7255733.40       |
| 13   | 599183.71        | 7255541.41       |
| 14   | 599267.44        | 7255461.76       |
| 15   | 598766.90        | 7254148.67       |
| 16   | 598675.04        | 7253518.65       |



# Prefeitura Municipal de Castro

|    |            |            |
|----|------------|------------|
| 17 | 598370.60  | 7252851.27 |
| 18 | 598325.12  | 7252285.27 |
| 19 | 598468.66  | 7252143.08 |
| 20 | 599624.60  | 7252933.70 |
| 21 | 600639.00  | 7252571.40 |
| 22 | 601237.10  | 7254231.70 |
| 23 | 601271.90  | 7254309.40 |
| 24 | 603.811,72 | 7254515.37 |
| 25 | 603124.03  | 7255994.72 |
| 26 | 602136.18  | 7259590.57 |
| 27 | 601206.42  | 7259430.28 |
| 28 | 601000.00  | 7259526.09 |
| 29 | 601067.59  | 7259693.94 |
| 30 | 601017.39  | 7259708.46 |
| 31 | 601585.63  | 7260403.62 |
| 32 | 600773.80  | 7261256.68 |



# Prefeitura Municipal de Castro

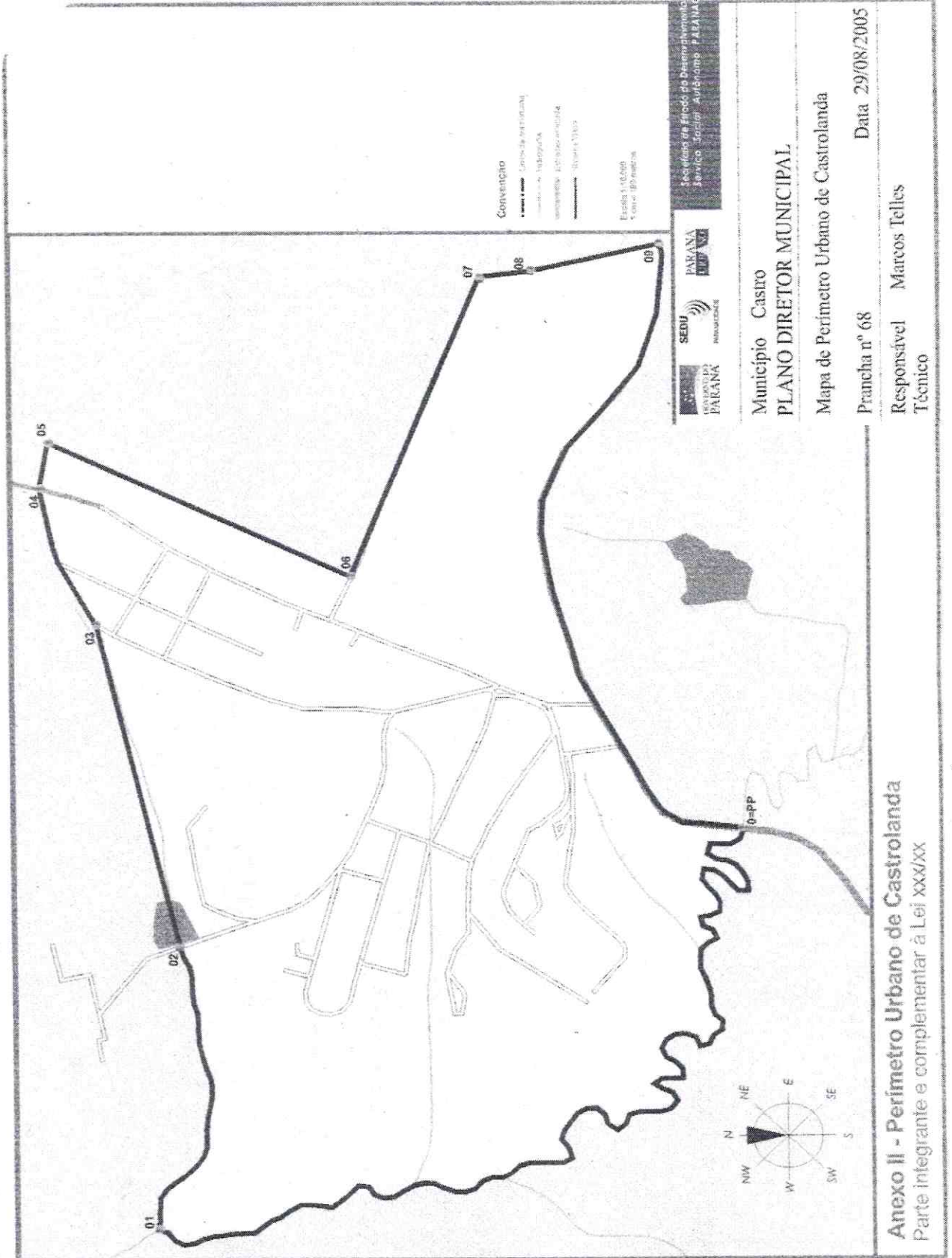





# Prefeitura Municipal de Castro

## ANEXO IV - MAPA E QUADRO DE COORDENADAS DO PERÍMETRO URBANO DA SEDE DO DISTRITO DO SOCAVÃO

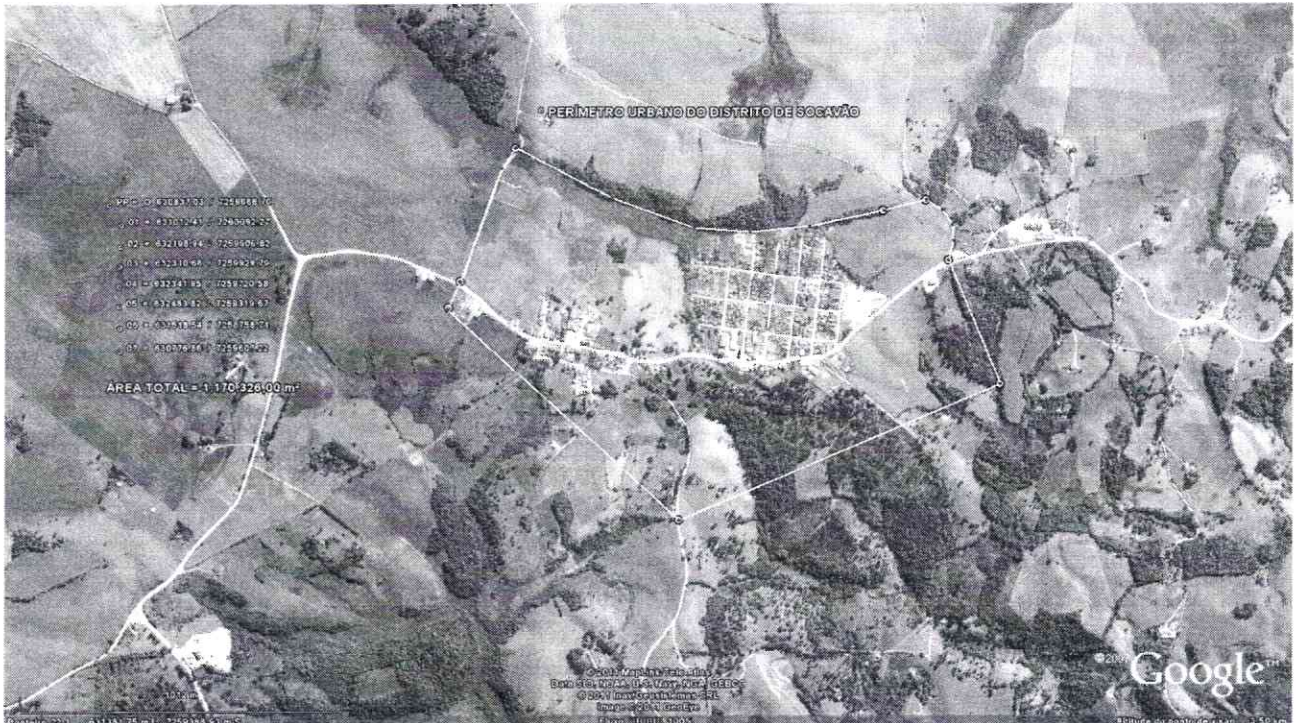

## QUADRO DE COORDENADAS UTM DOS PONTOS DO PERÍMETRO URBANO DA SEDE DO DISTRITO DO SOCAVÃO

| PERÍMETRO URBANO DO DISTRITO DE SOCAVÃO NO MUNICÍPIO DE CASTRO – PR |                  |                  |
|---|------------------|------------------|
| PONTO   | COORDENADA E (m) | COORDENADA N (m) |
| 0=PP  | 630837.03        | 7259686.70       |
| 01  | 631012.41        | 7260092.27       |
| 02  | 632198.94        | 7259906.82       |
| 03  | 632310.68        | 7259929.79       |
| 04  | 632341.95        | 7259720.58       |
| 05  | 632483.82        | 7259319.67       |
| 06  | 631518.54        | 7258758.71       |
| 07  | 630776.86        | 7259607.22       |



# Prefeitura Municipal de Castro

## ANEXO V - MEMORIAL DESCRITIVO DO PERÍMETRO URBANO DA SEDE DO DISTRITO DO ABAPAN

Parte integrante da Lei Complementar nº 11/ 2006 – Lei de Perímetro Urbano

Partindo de um ponto denominado 0=PP, localizado no fundo, canto direito do terreno da Escola Municipal Santo Lazarini da Silva e Escola Estadual Prof. Edina W. Sviercoski, segue em sentido anti-horário, nos seguintes azimutes e distâncias: em linha reta e seca até o ponto 01, num azimute de 113°09'14.82" e numa distância de 331.56 m, em linha reta e seca até o ponto 02, num azimute de 043°07'01.11" e numa distância de 184.42 m.; segue em linha reta e seca até o ponto 03, num azimute de 000°00'33.13" e uma distância de 1.033,25 m; em linha reta e seca até o ponto 04, num azimute de 292°05'26.62" e numa distância de 456.37 m.; em linha reta e seca até o ponto 05, num azimute de 236°59'16.22" e numa distância de 597.06 m.; em linha reta e seca até o ponto 06, num azimute de 201°44'58.62" e numa distância de 289.65 m.; em linha reta e seca até o ponto 0=PP, onde a poligonal teve início, num azimute de 135°48'30.46" e numa distância de 857.46 m. , com a área de 922.286,79 metros quadrados.

O Presente memorial, foi descrito no sentido anti-horário.

| PERÍMETRO URBANO DO DISTRITO DE ABAPAN NO<br>MUNICÍPIO DE CASTRO – PR |                  |                  |
|---|------------------|------------------|
| PONTO   | COORDENADA E (m) | COORDENADA N (m) |
| 0=PP  | 618608.65        | 7240535.33       |
| 01  | 618913.50        | 7240404.96       |
| 02  | 619040.18        | 7240540.24       |
| 03  | 619041.82        | 7241572.83       |
| 04  | 618618.95        | 7241744.46       |
| 05  | 618118.38        | 7241419.24       |
| 06  | 618010.86        | 7241150.35       |

FONTE: Diretoria de Serviço Geográfico – DSG e Instituto Brasileiro de Geografia e Estatística - IBGE.

\*Coordenadas extraídas do mapeamento sistemático digital fornecido pelo Paranacidade.

O mapeamento sistemático foi executado pela Diretoria de Serviço Geográfico – DSG e Instituto Brasileiro de Geografia e Estatística – IBGE, no Sistema de Projeção – UTM (Universal Transversal de Mercator), referenciado ao Datum Horizontal SAD-69.

**As cartas topográficas, escala 1:50.000, utilizadas foram: MI – 2825-3.**



# Prefeitura Municipal de Castro

## ANEXO VI - MATRÍCULA Nº 25.153 E QUADRO DE DISTRIBUIÇÃO DE QUADRAS DO PERÍMETRO URBANO DA SEDE DA LOCALIDADE DA TERRA NOVA

MATRÍCULA Nº 25.153 – O lote de terreno rural sob nº 57, situado na Colônia Terra Nova-Garcez, neste município e comarca, com a área de 47.400,00 metros quadrados, equivalentes a 4,74 hectares, confrontando ao Norte, com o lote nº 55; ao Sul, com o lote nº 59; ao Leste, com o lote nº 87; e, ao Oeste, com o lote nº 52, todos da mesma colônia.

### QUADRO DE DISTRIBUIÇÃO DE QUADRAS DO PERÍMETRO URBANO DA SEDE DA LOCALIDADE DA TERRA NOVA

| QUADRA | LOTE | ÁREA EM M <sup>2</sup> | TOTAL    | QUADRA   | LOTE     | ÁREA EM M <sup>2</sup> | TOTAL    |   |        |          |
|--------|------|------------------------|----------|----------|----------|------------------------|----------|---|--------|----------|
| 1      | 1    | 505,87                 | 1.093,56 | 6        | 1        | 600,00                 | 3.099,40 |   |        |          |
|        | 2    | 587,68                 |          |          | 2        | 600,00                 |          |   |        |          |
| 2      | 1    | 700,00                 | 3        |          | 600,00   | 7                      |          | 1 | 913,70 | 5.101,50 |
|        | 2    | 700,00                 | 4        |          | 1.299,40 |                        |          | 2 | 967,00 |          |
|        | 3    | 700,00                 | 4        | 700,00   | 3        |                        | 600,00   |   |        |          |
|        | 4    | 700,00                 | 5        | 700,00   | 4        |                        | 600,00   |   |        |          |
|        | 5    | 700,00                 | 6        | 1.420,80 |          |                        |          |   |        |          |
| 3      | 1    | 700,00                 | 3.500,00 | 8        | 1        | 604,60                 | 3.556,00 |   |        |          |
|        | 2    | 700,00                 |          |          | 2        | 657,90                 |          |   |        |          |
|        | 3    | 700,00                 |          |          | 3        | 711,20                 |          |   |        |          |
|        | 4    | 700,00                 |          |          | 4        | 764,50                 |          |   |        |          |
|        | 5    | 700,00                 |          |          | 5        | 817,80                 |          |   |        |          |
| 4      | 1    | 700,00                 | 3.500,00 | 9        | 1        | 463,50                 | 2.011,22 |   |        |          |
|        | 2    | 700,00                 |          |          | 2        | 498,68                 |          |   |        |          |
|        | 3    | 700,00                 |          |          | 3        | 540,24                 |          |   |        |          |
|        | 4    | 700,00                 |          |          | 4        | 508,80                 |          |   |        |          |
|        | 5    | 1                      |          | 700,00   | 2.100,00 |                        |          |   |        |          |
| 2      |      | 700,00                 |          |          |          |                        |          |   |        |          |
| 3      |      | 700,00                 |          |          |          |                        |          |   |        |          |



# Prefeitura Municipal de Castro

## ANEXO VII - MAPA E QUADRO DE COORDENADAS DO PERÍMETRO URBANO DA ÁREA DA LOCALIDADE DO CRUZO

### MAPA DA ÁREA DA LOCALIDADE DO CRUZO

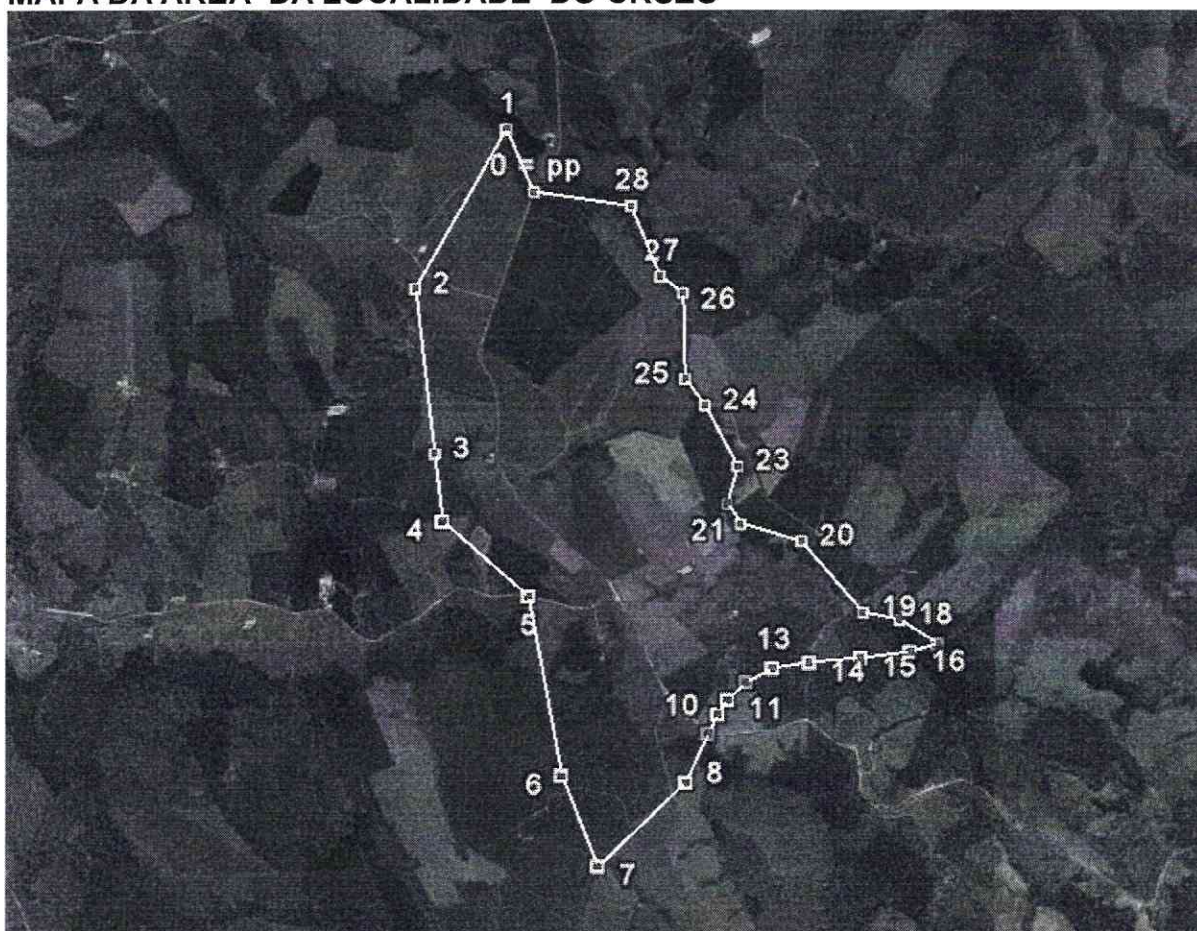

### QUADRO DE COORDENADAS UTM DOS PONTOS DO PERÍMETRO URBANO DA ÁREA DA LOCALIDADE DO CRUZO (CASTROLANDA)

| PERÍMETRO URBANO DA ÁREA DA LOCALIDADE DO CRUZO NO MUNICÍPIO DE CASTRO – PR |                  |                  |
|---|------------------|------------------|
| PONTO   | COORDENADA L (m) | COORDENADA S (m) |
| 0=PP  | 614976.81        | 7261007.62       |
| 01  | 613703.29        | 7261726.49       |
| 02  | 612740.38        | 7260137.64       |
| 03  | 612929.86        | 7258466.39       |
| 04  | 613000.33        | 7257755.56       |
| 05  | 613897.06        | 7256914.62       |
| 06  | 614210.77        | 7255092.82       |
| 07  | 614592.87        | 7254413.45       |
| 08  | 615538.73        | 7255021.70       |



# Prefeitura Municipal de Castro

|    |           |            |
|----|-----------|------------|
| 09 | 615780.13 | 7255518.67 |
| 10 | 615856.64 | 7255717.59 |
| 11 | 615986.30 | 7255859.35 |
| 12 | 616181.06 | 7256046.43 |
| 13 | 616452.36 | 7256187.87 |
| 14 | 616841.13 | 7256240.66 |
| 15 | 617351.94 | 7256318.34 |
| 16 | 617891.16 | 7256364.59 |
| 17 | 618167.45 | 7267377.90 |
| 18 | 617755.43 | 7256689.55 |
| 19 | 617317.38 | 7256779.73 |
| 20 | 616707.85 | 7257469.26 |
| 21 | 616244.94 | 7257584.50 |
| 22 | 616045.76 | 7257785.23 |
| 23 | 616060.68 | 7258146.54 |
| 24 | 615839.49 | 7258808.51 |
| 25 | 615479.06 | 7259259.54 |
| 26 | 615541.81 | 7260093.70 |
| 27 | 615302.09 | 7260266.17 |
| 28 | 615004.00 | 7261002.64 |



# Prefeitura Municipal de Castro

## ANEXO VIII - MAPA E QUADRO DE COORDENADAS DO PERÍMETRO URBANO DA ÁREA DA LOCALIDADE DO SANTO ANTONIO

### MAPA DA ÁREA DA LOCALIDADE DO SANTO ANTONIO (PR 151)

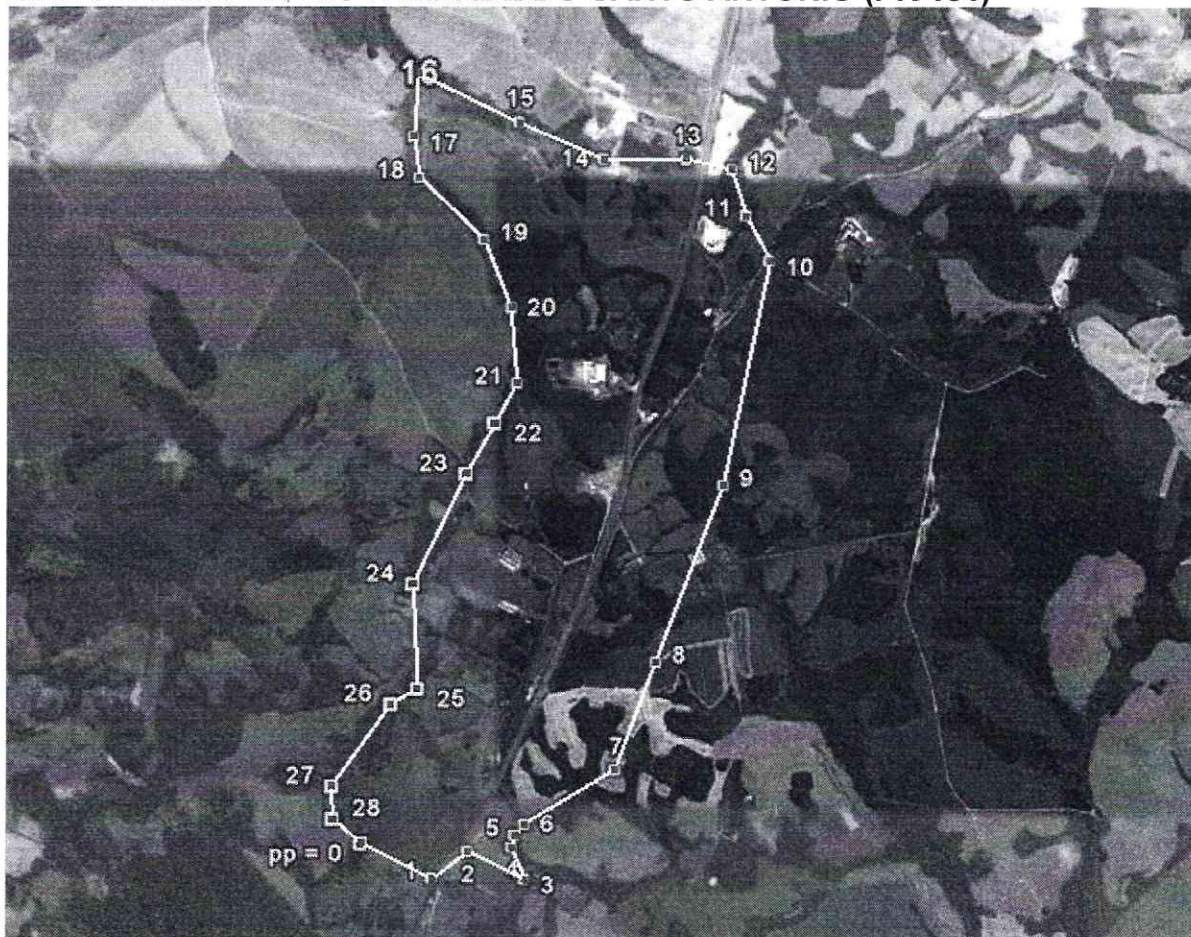

### QUADRO DE COORDENADAS UTM DOS PONTOS DO PERÍMETRO URBANO DA ÁREA DA LOCALIDADE DO SANTO ANTONIO (PR 151)

| PERÍMETRO URBANO DA ÁREA DA LOCALIDADE DO SANTO ANTONIO (PR 151) NO MUNICÍPIO DE CASTRO – PR |                  |                  |
|--|------------------|------------------|
| PONTO  | COORDENADA E (m) | COORDENADA N (m) |
| 0=PP   | 601001.92        | 7263286.54       |
| 01   | 601415.58        | 7263086.25       |
| 02   | 601626.14        | 7263237.60       |
| 03   | 601960.24        | 7263071.58       |
| 04   | 601884.73        | 7263262.61       |
| 05   | 601902.17        | 7263332.93       |
| 06   | 601957.42        | 7263389.11       |



# Prefeitura Municipal de Castro

|    |           |            |
|----|-----------|------------|
| 08 | 602735.05 | 7264320.37 |
| 09 | 603133.77 | 7265339.60 |
| 10 | 603411.79 | 7266640.29 |
| 11 | 603272.00 | 7266914.10 |
| 12 | 603187.03 | 7267179.60 |
| 13 | 602929.03 | 7267236.97 |
| 14 | 602442.19 | 7267244.25 |
| 15 | 601944.85 | 7267464.96 |
| 16 | 601356.17 | 7267748.80 |
| 17 | 601331.67 | 7267377.90 |
| 18 | 601364.99 | 7267144.51 |
| 19 | 601733.66 | 7266784.79 |
| 20 | 601897.53 | 7266385.80 |
| 21 | 601929.96 | 7265946.76 |
| 22 | 601782.62 | 7265701.72 |
| 23 | 601613.00 | 7265410.19 |
| 24 | 601332.36 | 7264786.01 |
| 25 | 601334.81 | 7264417.90 |
| 26 | 601179.39 | 7264152.21 |
| 27 | 600918.32 | 7263909.93 |
| 28 | 600812.25 | 7263574.31 |